- MAUPILIÉ - MAUPILLÉ - MAUPILIER - MAUPILLIER -

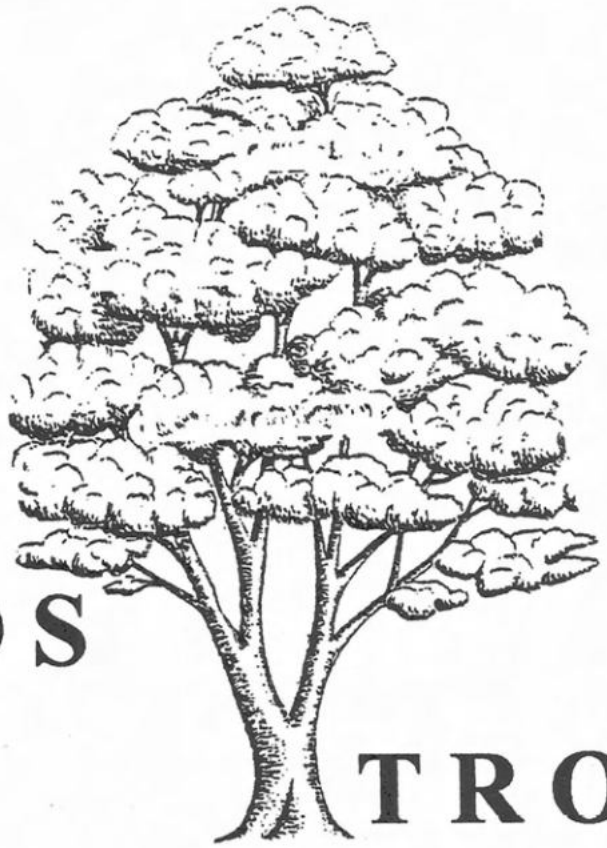

NOS TROIS BRANCHES

Fougères - Mayenne

Mortagne - Vendée - Mauges

Mortagne - Courlay - Moncoutant

- MAUPILLIER - MAUPILIÉ - MAUPILLÉ - MAUPILIER -

N° 63 MAI 2006

CHERES COUSINES, CHERS COUSINS

Habituellement, la première page de notre bulletin est réservée à l'éditorial de notre Président :

MAURICE MAUPILIER

Mais notre cher MAURICE a tenu à faire passer son message traditionnel par la plume de Jean-Pierre Gaurichon dans le bulletin spécifique à l'Assemblée Générale… Alors je prends la plume à mon tour…

Notre Assemblée Générale se déroulera donc à **ANGERS** comme prévu le **18 juin 2006**. Vous trouverez, dans le bulletin qui lui est réservé, tous les détails de l'organisation de cette journée, drivée par Jean-Pierre GAURICHON, Vice-Président et responsable de la Branche MORTAGNE-COURLAY-MONCOUTANT.

MAURICE me disait encore, il y a peu de temps « Je suis heureux de constater à quel point l'esprit familial joue un grand rôle dans notre Association »
Hé bien ! Cet esprit familial, nous devons le maintenir, et même l'élargir notamment lors de toutes nos réunions.
Cet esprit, d'ailleurs, est la base de nos recherches généalogiques. Nous avons toujours envie de « savoir » et de « raccrocher » de plus en plus de maillons à notre grande chaîne d'amitié.
Les chercheurs en sont le symbole…

Chaque fois que des éléments nouveaux viennent charpenter notre structure familiale, cela équivaut à apporter une nouvelle pierre à notre édifice. Et cette pierre s'accompagne de satisfaction et de fierté.

Le travail de recherche est souvent ardu et parfois contraignant mais l'on constate que chaque avancée est une raison de motivation supplémentaire.

Ne nous décourageons pas devant la difficulté, mais au contraire augmentons notre perspicacité…

A bientôt de se retrouver à ANGERS prochainement pour se dire encore une fois :

BONJOUR COUSINES ! BONJOUR COUSINS !

Bernard MAUPILIER

CONSEIL D'ADMINISTRATION
DU 4 MARS 2006

Le 4 mars 2006 à 10 h.30 et malgré la neige, le conseil d'administration « Nos Trois Branches » s'est réuni au centre spirituel à Chavagnes en Paillers. Maurice Maupilier, notre Président, s'est joint à nous pour le repas, pour notre plus grand plaisir.

Etaient présents :
Bernard et Simone Maupilier, Claude et M Maupillier, Constant Maupilet et Marie-Noëlle, Joseph et Marie-Pierre Maupilier, Marcelle Maupilier, Jean-Pierre et Pierrette Gaurichon, Robert et Thérèse Moine, Maurice Bourel, Isabelle Sourceau-Dautry, Mireille Lecomte, Hubert et Marie-Christine Guédon, Pierre-Marie et Marie-Antoinette Dubois.

Absents excusés :
Frédérique et Christelle Augris, Guy-Claude et Marie-Claire Maupilé, Frédéric Richard-Maupillier, Léo et Madeleine Maupilé, Jacques Maupilier, Madeleine Maupilier, Jany-claire Fornès-Maupilier, Raymond et Monique Maupilé, Olivier Maupilé n'ont pu venir en raison du mauvais temps.

Bernard Maupilier ouvre la séance et rappelle aux membres présents l'ordre du jour :
- Présentation de la journée du 18 juin 2006 à Angers.
- Point sur le site Internet.
- Le Fonds Maupilier
- Edition du prochain bulletin.
- Situation financière.

Réunion du 18 juin 2006

Jean-Pierre Gaurichon nous présente la préparation de cette journée afin d'avoir l'approbation du conseil.
En premier lieu, il a été décidé d'éditer un bulletin spécifique pour cette journée.

Nous y trouverons :
1- Editorial (fait par Jean-Pierre)
2- Annonce de l'Assemblée Générale à Angers.
3- Présentation du programme de la journée – Ordre du jour.
4- Organisation du repas - Inscription.
5- Possibilités d'hébergement - Loisirs.
6- Plans.

Ce contenu est accepté par le conseil.

Le Site Internet

Constant nous assure qu'il fonctionne. En 2005 25 membres étaient inscrits, 4 nouveaux internautes rejoignent le groupe en 2006.

Il nous rappelle l'adresse : **www.maupilier-nos-trois-branches.com** et nous invite à y aller.

N'hésitez pas à entrer dans le forum…
Nous pourrions penser à ouvrir un annuaire sur le site : nom, adresse, téléphone et profession ; cela faciliterait le suivi des changements d'adresses qui sont très courants actuellement.

Situation financière

Le trésorier, Joseph Maupilier, nous en fait le compte rendu :

- compte dépôt : 515,84 € (3383,69 F)
- compte chèque : 1890,60 € (12401,52 F)
- espèces : 111,00 €

Le solde créditeur des comptes ressort à ce jour à 2517,44.

Nous envoyons actuellement 144 bulletins.
La **cotisation d'adhésion** à l'association est de **10 €,** elle permet de recevoir le bulletin.
Il est demandé aux adhérents de bien vouloir signaler leur changement d'adresse afin que les bulletins ne reviennent pas avec la mention : « **N'habite plus à l'adresse indiquée** »
Il a été suggéré de porter la cotisation à 12 € en 2007. Cette décision sera entérinée à l'Assemblée Générale du 18 juin 2006.

Fonds Maupilier

Claude Maupillier nous a présenté l'inventaire du Fonds à ce jour.
Ce Fonds correspond aux archives de Maurice ainsi qu'aux travaux de Frédéric Richard-Maupillier.
Un seul article de Frédéric Richard-Maupillier est à ce jour répertorié.

Edition du prochain bulletin

Nous espérons une publication pour la fin avril.
Nous y trouverons :

- Le compte-rendu du C.A. du 4 mars 2006.
- Le point sur l'évolution Internet.
- Le point sur la situation du Fonds Maupilier.
- Rapport Financier.
- Des articles sur les recherches généalogiques.
- Les coordonnées des membres du C.A.
- Les rubriques habituelles.

Une date est retenue pour la prochaine séance du Conseil d'Administration :

Samedi 16 septembre 2006

Le Secrétaire Général
Bernard MAUPILIER

La Secrétaire
Marie-Christine GUEDON

Compte-rendu sur le site Internet
- NOS TROIS BRANCHES -

Lors de la réunion du C.A. le 04 mars 2006 il a été rappelé l'adresse du site à savoir : **www.maupilier-nos-trois-branches.com** qui est désormais la seule adresse officielle de notre association.

Nous avons enregistré **37 membres** sur ce site :

- **8 en 2004**
- **25 en 2005**
- **4 à ce jour en 2006**

Ces membres enregistrés ont la possibilité de naviguer sur tous les paramètres du site entre autre sur le forum qui, lui, n'est accessible que pour les enregistrés les autres rubriques sont publiques.

Afin de sécuriser les inscriptions il a été demandé que chaque personne demandant son inscription comme membre donne son appartenance de Branche **(M.C.M. = Mortagne-Courlay-Moncoutant ; M.V.M.= Mortagne-Vendée-Mauges ; M.F.=Mayenne-Fougères)**

Nous devons améliorer la présentation du site, c'est actuellement un peu confus ; il faut que pour des non initiés le site soit plus convivial ; nous allons en discuter avec Andréas qui s'occupe de la partie technique.

Lise Charron a donné quelques éléments pour travailler suite à un courrier adressé à Jean-Pierre Gaurichon et lu lors du **C.A.** par moi-même.

Je vais relancer par courrier électronique l'adresse du site ainsi qu'une relance de cotisation pour **Nos Trois Branches** à tous ceux cousines, cousins et leur famille qui nous ont communiqués leurs adresses email afin que le forum de discussion soit plus actif et puisse générer des idées nouvelles.

Sur le site, les chercheurs sont un peu avares de leurs découvertes en matière de généalogie. Il serait souhaitable qu'ils créent entre eux une certaine synergie pour avancer dans leur recherche.

Album photos : Il est rappelé que toutes photos ayant un rapport direct ou indirect avec **Nos Trois Branches** peuvent être mises sur le site.

Nous demandons également à toutes personnes ayant des informations sur leurs différentes familles ou des documents certainement très intéressants qu'ils puissent être communiqués soit par Email ou par courrier à chaque responsable de branche ; nous nous chargerons de les inclure dans le site.

Tous les membres du C.A. ont souhaité longue vie au site en pensant que toutes les nouvelles générations sont des utilisateurs et que notre association **« Nos Trois Branches »** ne subsistera pas sans ce moyen complémentaire de communication.

A tous, les cousines, les cousins et leur famille.

Le responsable du site
Constant MAUPILET

LES PREMIERS PAS DU FONDS MAUPILIER...

Dans sa séance du 20 mars 2005, le Conseil d'Administration avait donné son feu vert pour que les contacts, pris auprès des Archives Départementales de Vendée, se concrétisent. Avant de vous donner plus de précision sur son fonctionnement et son état actuel, il convient d'abord de rappeler ce qu'est un Fonds : c'est la réunion de l'ensemble des œuvres écrites par un ou plusieurs auteurs, ayant un point commun, notamment familial en ce qui nous concerne ; ce Fonds peut être historique ou généalogique.

Pourquoi constituer un Fonds ?

- Pour faire connaître aux chercheurs tout ce qui peut présenter un intérêt pour le développement de leur pensée.
- Pour mettre à disposition de ceux qui sont intéressés par tel ou tel sujet, des documents aussi bien historiques que généalogiques.
- Pour sauvegarder, en ce qui nous concerne, un patrimoine familial afin de le transmettre à la postérité.

Le fonctionnement de ce Fonds s'articule sur 4 points essentiels :

- Sa constitution se fait par dépôt gratuit.
- Le déposant conserve son droit de propriété, transmissible, le cas échéant, aux héritiers.
- Le dépôt peut être dénoncé et révoqué.
- Les pièces déposées peuvent être mises à la disposition du public, sauf si elles revêtent un caractère confidentiel ; lors du dépôt, un inventaire est établi par les Archives Départementales. Ces dernières se sont engagées à constituer ce Fonds MAUPILIER qui sera accompagné d'un inventaire général unique susceptible d'être consulté par le public, voire même sur Internet.

Que faire pour devenir déposant ?

- Prendre contact par téléphone au :

  02 51 37 71 33

  ou par courrier à l'adresse suivante :

  CENTRE D'ARCHIVES DEPARTEMENTALES de la VENDEE
  14 rue HAXO
  BP 34
  85001 LA ROCHE SUR YON

  auprès de M. HECKMANN ou de Melle BAUDAT.
- Envoi par courrier du dépôt envisagé (si le volume ne le permet pas, voir avec le Centre la façon de procéder)
- Un contrat adapté à la nature du dépôt vous sera adressé.
- Après prise en charge et étude du dépôt par les Archives, une convention sera signée entre les deux parties ; dans le cas où vous le jugeriez nécessaire, vous pouvez obtenir des renseignements complémentaires en me téléphonant au **02 51 27 03 51** ou en m'écrivant au : **17 rues JIMBO**
  85750 ANGLES

Après vous avoir décrit son fonctionnement, je vous délivre maintenant l'état actuel du FONDS MAUPILIER auprès des Archives Départementales ; les Archives MAUPILIER se composent de 2 Fonds : les Archives de Maurice MAUPILIER, cotées 161 J, et les travaux de Frédéric RICHARD-MAUPILLIER, cotés 171 J.

- Les Archives de Maurice MAUPILIER : divisées en 3 parties, les 2 dernières ont fait l'objet d'un classement sommaire qui permet d'en garantir l'accès. Certains articles, susceptibles de contenir des renseignements personnels, peuvent faire l'objet de restriction de communication, en accord avec le déposant ; ce Fonds d'archives est accompagné d'une importante bibliothèque qui n'a pas, à ce jour, été cataloguée.
  Les 3 parties de ces Archives sont les suivantes :
  - La Famille MAUPILIER (l'histoire des MAUPILIER – Nos Trois Branches – Correspondances personnelles)
  - Papiers personnels
  - Travaux de Maurice MAUPILIER (Ses écrits – Spiritualité et Religion – Travaux scientifiques – Collection de coupures de presse)

- Les Travaux de Frédéric RICHARD-MAUPILLIER : ce Fonds ne comporte à ce jour qu'un seul article. (Bibliographie de Jean Baptiste Antoine MAUPILLIER, écrite par Frédéric RICHARD-MAUPILLIER – Copies de plusieurs articles écrits par Jean Baptiste Antoine MAUPILLIER et son frère Raphaël – 2 manifestes dénonçant l'arrestation de Charles IV, par Frédéric RICHARD-MAUPILLIER, (extrait du Pays Lorrain, revue régionale)

Malgré son aspect quelque peu rébarbatif, j'espère que cet article vous aura intéressé et je ne souhaite qu'une chose : soyez nombreux à déposer !

Responsable du FONDS MAUPILIER
Claude MAUPILLIER

MAYENNE – FOUGERES

Une Nouvelle Vice-présidence

Notre cousin LEO a passé le témoin de la vice-présidence depuis septembre 2005 ; nous savons tous qu'il a été le constructeur de la branche **MAYENNE-FOUGERES** depuis le début balbutiant de **Nos Trois Branches** ; avec notre Président Maurice, et les membres d'autres branches, l'ardent constructeur de notre association.

Je tiens personnellement à le remercier pour ses actions, le travail accompli et la qualité des résultats obtenus.

Le conseil d'administration malgré quelques tensions m'a élu vice-président pour la branche **Mayenne-Fougères** et je l'en remercie.

Le passage de témoin n'est pas toujours une tâche facile derrière quelqu'un qui s'est autant investi dans la pérennité de l'association; je continuerais avec son appui et ses compétences de mener à bien cette tâche en collaboration également avec les quelques piliers incontournables.

La branche **Mayenne-Fougères** n'est pas la plus importante de l'Association mais fait partie d'un arbre duquel elle ne saurait se dissocier étant donné qu'il reste encore beaucoup de recherches à réaliser et là, je fais appel à tous les chercheurs pour avancer ; le but étant de trouver le cordon de liaison avec les autres branches.

Afin de créer un dynamisme autour de cette grande famille **Mayenne-Fougères** et donner à chacun l'envie de venir nous rejoindre et de participer nous allons mettre en place différentes actions :

- Rassembler un maximum de cousines et cousins ; le socle actuel est trop peu important et ne se compose que de membres ayant démarré la Branche.

- Mettre en place une réunion de branche avec les Cousines et Cousins que nous avons rencontrés aux différentes réunions afin de se revoir, de mieux se connaître et de les impliquer.

- Informer nos Cousines et Cousins sur leur généalogie et leurs ancêtres afin de créer une dynamique autour de **Nos Trois Branches** et les inciter à suivre l'évolution.

- Etablir une correspondance afin que, les réunions passées, chacun puisse être au courant soit par des courriers de branche, des abonnements au bulletin ou par « Internet »

- Inciter la nouvelle génération à rejoindre notre association et s'y intéresser, nous en avons sérieusement besoin.

- Organiser l'Assemblée Générale 2007 dans les meilleures conditions afin que nous rassemblions le maximum de Cousines et Cousins et que se dégage un esprit d'ouverture pour **Nos Trois Branches** et que tous repartent en ayant à cœur de poursuivre une action si modeste soit-elle.

Nous avons un gros travail devant nous. Est-ce utopique de penser cela ? Je ne le crois pas ; avec le concours des piliers tels que Léo, Raymond, Olivier, Marie-Claire, Guy Claude et bien d'autres …, nous pouvons réaliser ces objectifs à plus ou moins long terme bien entendu.

Comme souvent le répète avec inquiétude Maurice Notre Président :

« Il faut que cela continue ! »

Longue vie à **Nos Trois Branches** et tous, rendez-vous à Angers le18 juin 2006 pour l'Assemblée Générale.

Branche Mayenne-Fougères

Votre vice-Président / **Constant MAUPILET**

Pour les personnes qui souhaiteraient me joindre voici mes coordonnées :

Constant MAUPILET
La Petite Chanteillerie
53220 Larchamp

Tél : 02 43 05 66 25
Ou
06 87 68 04 47

E-mail : cmaupi@wanadoo.fr

BRANCHE MAYENNE-FOUGERES

Voici le début de l'année 2006 et je tiens à remercier le dévouement de nos deux anciens vice-présidents.

Pierre Maupilier, de la branche vendéenne, le Puyfolais, celui qui place les spectateurs à la cinéscénie du Puy du Fou. Il participe activement lors des rassemblements de **Nos Trois Branches** avec sa femme Thérèse et ses enfants. Sa gentillesse et sa bonne humeur nous manqueront lors de nos prochaines réunions de C.A.

Léo Maupilé notre vice-président de la Branche Mayenne-Fougères, une des pièces maîtresses de notre branche qui a su donner de la motivation et de l'élan pour arriver à ce niveau. Il a réussi à organiser plusieurs réunions et former une bonne équipe.
Ma maman se souvient du 1er passage de Léo chez nous au Loroux, j'étais gamin, il était venu nous parler des MAUPILE, elle disait que nous n'étions pas de la même famille et Léo avait répondu « nous sommes forcément parents. Même si aujourd'hui, je n'ai pas trouvé l'acte qui prouve que nous descendons du même ancêtre, la complicité qu'il y a entre moi et Léo est la même. Nous allons continuer l'aventure et préparer tranquillement notre prochaine réunion en 2007.

Dans le dernier bulletin, j'ai parlé des Branches de Mayenne-Fougères, je vais les détailler au fur et à mesure. Je commence par la Branche Bagnard, celle ou un Maupilé est mort au Bagne de Rochefort. Si des noms ou des dates manquent ou sont faux, vous me faites signe pour rectifier.

Sigles généalogies :

° : naissance
x : mariage
+ : décès
Les communes indiquées sont du Nord Mayenne et canton Nord Fougères.

1- Jean Maupillé (+1761) Montaudin x 1er mariage Michelle Menaur de qui 1 enfant :
2- Jean (°1736) La Dorée

x 2ème mariage 1738 Magdeleine Jeusselin à Montaudin de qui 10 enfants :
2- Magdeleine (°1740 +1795) Montaudin x 1761 Mathurin Paris à Montaudin de qui 1 enfant :
3- Michel x 1793 Perrine Caillère
2- Jacques (°1742) Montaudin
2- Louise (°1743) Montaudin
2- Marie-Jeanne (°1744) Montaudin
2- Joseph (°1745 +1798) Montaudin x 1er mariage 1774 Louise Aveneau à Montaudin de qui 3 enfants :
3- Marie (°1776) Montaudin
3- Marie (°1778 +1778) Montaudin
3- Joseph (°1779) Montaudin x 1798 Renée Savary à Landivy

x 2ème mariage 1781 Louise Liger à Montaudin de qui 7 enfants :

3- Louise Jeanne (°1782 +1798)

3- Jean **Le bagnard** (° 1785 Montaudin +1817 Rochefort) x 1810 Le Loroux Véronique Fleury (°1781 +1835) Le Loroux de qui 1 enfant :

4- Jean (°1812) Le Loroux x 1er mariage 1836 à Landéan Reine Cottin (°1812 Landéan +1856 Parigné) de qui 3 enfants :

5- Jean-Marie (°1840) Parigné x 1861 à Landéan Modeste Pommereuil (°1841) Bazouge du Désert de qui 1 enfant :

6- Jean-Marie (°1868 +1868) Le Loroux

5- Romain (°1842) Parigné x 1869 à Parigné Françoise Aubert (°1844°) Parigné

5- Philomène (°1846) Parigné x 1863 à Parigné Jean-Marie Delaunay (°1839) Monthault

x 2ème mariage 1857 à Parigné Amandine Fossard (°1834 Landéan + 1862 Parigné)

x 3ème mariage 1864 à Villamée Angélique Maulavé (°1826) St Mars sur la Futaie

3- Perrine Jeanne (°1787 + 1789) Montaudin

3- Julien Marin (°1787 +1788) Montaudin

3- François Pierre (°1790) Montaudin

3- André (°1793) Montaudin

3- Louis (°1795 +1799) Montaudin

2- Anne (°1748) Montaudin

2- Michel (°1749) Montaudin

2- Jean-Baptiste (°1751) Montaudin

2- Marie Mathurine (°1753) Montaudin

2- Michel (°1754) Montaudin

Olivier MAUPILE

je viens de déménager au 1er janvier 2006 :

MAUPILE Olivier
14 Bis rue de Bretagne
53320 ST CYR LE GRAVELAIS
Tél : 02 43 68 29 75

"Courrier de l'Ouest" 21/08/95

La Saint-Barthélémy de Cornet

On dit souvent que ce fut le début de la rébellion : la bataille des moulins de Cornet en août 1792 fut le prologue de la grande insurrection vendéenne.

La patrie en danger ! La formule sert de ralliement à tous les républicains en cet été 1792, le gouvernement français étant contraint à mobiliser des volontaires pour retenir l'ennemi autrichien hors des frontières.

Cette levée des troupes ajoutée à un décret contre les prêtres réfractaires devait échauffer les esprits en Bocage. L'établissement de listes de ceux qui refusent de s'enrôler « afin qu'on les connût bien » amplifie un climat de méfiance qui se traduisit par une première échauffourée le 27 juillet 1792. Ce jour de foire Saint-Jacques, quelques habitants de Bressuire sommèrent quelques visiteurs venus de la campagne à porter la cocarde tricolore.

La première rupture entre les classes bourgeoises et paysannes.

Quelques actes d'exactions contre le couvent de religieuses de Saint-François, l'actuel collège Notre-Dame, amplifièrent ce climat d'inquiétude, entraînant même la suspension d'Adrien Delouche, maire de Bressuire.

Baudry d'Asson

Mais les événements prennent une autre ampleur dès le 19 août. Ce jour-là, à Moncoutant, doivent être établies les listes de volontaires. En réponse, ce sont des paysans du canton qui se présentent, fourches, faux et fusils en mains. Après avoir détruit la mairie et la maison de l'administrateur du département Pulchaud, ces hommes – parmi lesquels Delouche – nomment à leur tête un ancien militaire, Gabriel Baudry d'Asson de Saint-Marsault. Très vite, c'est une troupe de 2 000 hommes qui se forme. Le 21 août, elle est à La Forêt-sur-Sèvre, s'en prenant aux maisons des Républicains, puis à Cerizay. Le 22 août, cette petite armée, qui a gagné des soldats rameutés par le tocsin, est à Châtillon-sur-Sèvre (Mauléon).

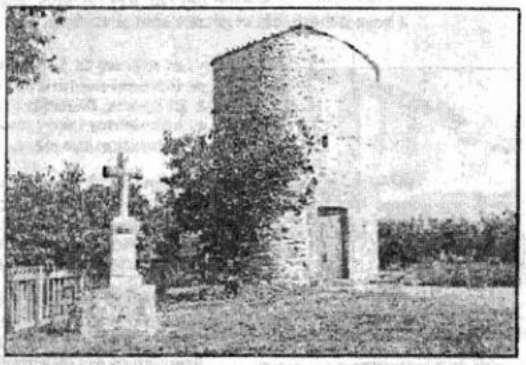

Le Moulin de Cornet à Tiffes : un calvaire a été érigé à proximité par le Souvenir Vendéen.

Dans cette cité a lieu le premier combat, avec un détachement de la garde nationale venu de Cholet avec un canon. Mais la première ligue de rebelles prend la direction de Bressuire.

Place Labâte

Cette fois, des soldats républicains de tout le département les attendent. Les assaillants subissent de nombreuses pertes devant la porte du Péré. Leur équipée n'est pourtant pas finie : car ils reçoivent des renforts de plusieurs communes. Les Aubiers, Chambroutet, qui sous l'impulsion de nobles de la région rejoignent les insurgés aux portes de Bressuire. Un échange de coups de feu a lieu place Labâte, alors qu'un coup de force est tenté vers le Péré.

Le 24 août, une nouvelle offensive est lancée par Baudry d'Asson vers la porte Saint-Jacques. Mais les insurgés sont pris à revers par des renforts des soldats républicains venus de Rochefort et du sud du département. Face aux canons et à ces hommes expérimentés, les paysans sont massacrés. Selon un témoin, Mercier du Rocher – qui en fera état dans un livre – découvre le 25 août une centaine de morts sur le champ de bataille.

Chapelets d'oreilles

Ces combats, qui durèrent plusieurs jours, furent d'une extrême violence à Cornet. Bélisaire Ledain fait état dans son histoire de Bressuire d'un épisode assez sordide, évoquant « *des chapelets d'oreilles brandis comme des trophées* ».

Il y eut entre environ 500 rebelles tués, selon le chiffre avancé par Charles Merle, ancien historien bressuirais, qui s'est appuyé sur les registres paroissiaux. Les prisonniers expédiés à Niort furent pour la plupart condamnés à mort, d'autres libérés. Malgré son échec, cette première insurrection eut un impact énorme dans toute la région. « *Ce fut la première rupture entre les classes bourgeoises et paysannes* », ajouta Charles Merle. « Cette Saint-Barthélémy du Bocage » (elle eut lieu un 24 août), selon la formule de Jean Brochard, historien de Cholet, servit sans doute de leçon avant l'insurrection qui embrasa la région en 1793.

Christian DESBOIS.

La légende du David Bressuirais

La gravure représentant David.

L'insurrection d'août 1792 décida l'Assemblée Nationale de défaire Châtillon-sur-Sèvre de son titre de centre de District pour le transférer à Bressuire, ville plus fidèle au pouvoir central. De fait, la cité eut raison des rebelles. Parmi les faits de la bataille figure un trait héroïque d'un certain David, devenu par son acte une sorte d'image d'Épinal de la bravoure. Une gravure du Musée de Bressuire représente ce sergent des grenadiers de la garde nationale. On peut y lire : « *Il venait de recevoir une balle à l'estomac. Il prend son couteau. Que vas-tu faire, lui dit son voisin ? J'arrache la balle que les rebelles viennent de m'envoyer. La voilà. Je vais la leur rendre. À ces mots, il charge et fait mordre la poussière aux brigands* ». Cette légende fit partie de l'hagiographie républicaine.

" Nouvelle République " octobre 2005

ÉDITION

Charette, chef de croisés en sabots

Le célèbre chef des insurgés poitevins, Charette, fait l'objet d'une biographie. Anne Bernet dévoile les dessous d'une contre-révolution qui a sauvé la France du pire...

« La seule chose que l'on doive aux morts, c'est la vérité ! Le soulèvement contre-révolutionnaire de la Vendée militaire et chouannerie (1793-1796), contre la Terreur, a conduit au Concordat (1801 à 1803), au retour de la religion, et même à la naissance de la Petite église, où notamment dans le Bressuirais l'on ne pardonnait pas à l'abbé Bernier, figure des insurgés, son double jeu évident avec l'Empire ! », révèle Anne Bernet, spécialiste de l'histoire des guerres de l'Ouest, et auteure d'un livre inédit sur François-Athanase Charette de la Contrie, l'un des célèbres chefs vendéens de l'armée catholique et royale (1). Certes, les livres sur Charette n'ont pas manqué depuis cette insurrection populaire poitevine, bretonne, avec le Maine et la Basse-Normandie, qui a débuté en Deux-Sèvres entre le 10 et 12 mars 1793, et fait entre 300.000 et 600.000 victimes ! Mais le mérite de l'ouvrage est de ne pas s'en tenir à un portrait du plus mythique - et moins connu - des généralissimes royaux, ancien lieutenant de vaisseau présenté souvent comme s'étant fait tirer l'oreille pour rejoindre les chefs de guerre vendéens. Au contraire ! Anne Bernet pense qu'il appartenait dès 1790 à des réseaux royaux clandestins avec l'association bretonne du marquis de la Rouërie. Elle replace également Charette dans le contexte de la guerre de Vendée, fin stratège à la confiance naïve en la parole donnée de ses adversaires qui lui sera fatal, et dévoile des pans inédits d'une page d'histoire toujours absente des ouvrages scolaires. Et pour cause ! Evoquer « officiellement » les guerres de l'Ouest renvoie à la Terreur et ses exactions à Paris, dès août et septembre 1792, où la dictature de la commune conduit au massacre de plusieurs milliers de personnes, à l'arme blanche ou à la massue. Ce sera le début du feu de paille, d'autant que la constitution civile du clergé, la persécution religieuse, et l'enrôlement anarchique de 300.000 jeunes pour la guerre révolutionnaire aux frontières, ne passe pas dans l'Ouest. Qui se révolte, avec à la tête de cette armée de croisés en sabots, des chefs comme Bonchamps, Cadoudal, Jean Chouan, La Rochejaquelein ou Charette, notamment : *« Je ne pouvais pas brosser le portrait de Charette sans le faire évoluer dans le contexte de la Vendée militaire, en faisant ce que j'appellerais le récit des occasions perdues. La ferveur du soulèvement dans dix départements de l'Ouest a fait trembler les Républicains, qui ont répondu par un véritable génocide idéologique »*, affirme Anne Bernet, lointaine parente de Jean Chouan. *« Ce fut un triomphe paradoxal pour des insurgés finalement vaincus, mais dont l'insurrection courageuse a empêché Danton et ses amis de conduire la France d'alors à une situation de Russie stalinienne. Les deux tiers de la France rejetaient les excès révolutionnaires ! Et il n'y avait aucun secours à attendre. Les insurgés de l'Ouest ont dominé les soldats républicains aguerris lors de la fameuse Virée de Galerne avec femmes et enfants, jusqu'à Granville (La Manche), où l'absence de la flotte anglaise retardée par la tempête démoralisa les insurgés. »* Anne Bernet dévoile encore les agents doubles républicains intoxiquant les troupes adverses, le manque des forces insurgées pour tenir les positions gagnées, les divergences d'idées des chefs qui se sont parfois retournées contre eux. Et une chose aujourd'hui prouvée : la résistance de l'Ouest, chèrement payée en victimes civiles innocentes, était justifiée. Napoléon Bonaparte le montrera, avant les historiens, en pacifiant avec le Concordat.

Dominique MICHONNEAU

Anne Bernet fait revivre un chef emblématique de la Vendée militaire.

François-Athanase Charette de la Contrie, de l'armée catholique et royale.

(1) « Charette », d'Anne Bernet. Editions Perrin. 484 pages. 23 euros.

- DEUX-SEVRES -

GENEALOGIE ... QUAND TU NOUS TIENS !

Vous trouverez, ci-après, un texte écrit par Ms DELORMEL et WILLEMER, extrait du Diaporama GENEALOGIX. Cette lecture vous démontrera, s'il en était besoin, les difficultés que les chercheurs peuvent parfois rencontrer.

Et maintenant… à vous de jouer pour reconstituer cet arbre !

Bernard MAUPILIER

LES SUITES D'UN PREMIER LIT

Le jour où j'épousais ma femme,
elle avait de son premier lit
une fille à l'œil plein de flamme
de laquelle mon père s'éprit.

Mon père était veuf mais très tendre,
avec ma fille il se maria
ce qui fait que mon père devint mon gendre
et je fus le beau-père de papa.

Je ne sais pas si je me fais comprendre,
c'est très simple, mais cependant
je vous préviens que vous pouvez me reprendre
si ça vous semble embarrassant.

Ma belle-fille devint donc ma mère,
ma belle-mère cela s'entend.
Or moi-même je devins bientôt père,
c'est ici que ça se corse légèrement.

De ma fille, mon fils fut le frère,
mais là ne s'arrêta pas
tout, car étant le beau-frère de mon père,
il devint mon oncle du même coup.

La jeune femme de mon père,
mon ancienne fille par conséquent,
plus tard devint à son tour mère
d'un gros garçon très bien portant.

Le garçon fut, la chose est claire,
mon petit-fils mais avec ça,
il devint également mon frère
puisqu'il était le fils de papa.

Suivant la ligne de famille
et les usages établis, il est clair
que le fils de la fille
de ma femme devint le petit-fils,

or comme il se trouvait être mon frère
alors il arriva ma foi
que ma femme devint ma grand-mère
quoique ayant quatorze ans de moins que moi.

Donc, par ce bizarre amalgame,
un jour il se trouva qu'ainsi
je fus le petit-fils de ma femme
dont j'étais également le mari.

Voilà comme chose singulière
et par suite d'un premier lit,
je devins mon propre grand-père
et je le suis encore aujourd'hui.

J'ignore si je me suis fais comprendre,
mais si ce récit vous semble peu probant,
je suis tout prêt à le reprendre
en commençant par le commencement.

Carnet de Famille

NAISSANCES :

Laetitia et Emmanuel POIRAUD
Ainsi que **Manon**
Impasse de l'Aubépine
85140 Chauché
ont la joie de vous annoncer
la naissance de leur fille et petit frère
ENZO
le 5 février 2006 à la Roche-sur-Yon
petit-fils de Marie-Christine et Hubert Guédon (C.A.)
arrière-petit-fils de Marie-Pierre et Joseph Maupilier (C.A.)

DECES :

Simone Marthe Marie GUILLET
veuve de Pierre Joseph Maurice ROUX
mère de Martine Jadault
décédée le 28 septembre 2005
à Mauléon

Suzanne MOCQUILLON
adhérente à « Nos Trois Branches »
décédée au mois de janvier
à Saint-Vincent-sur-Jard

$$$$$$$$$$$$$$$

AVIS DE RECHERCHE

Notre secrétaire MARIE-CHRISTINE est en panne d'ORDINATEUR…
Il arrive parfois – lorsqu'on change de matériel informatique pour différentes raisons – que l'ancien reste sur les bras…
Si tel était le cas, au lieu de le jeter ou de le mettre au grenier, soyez gentils de penser à Marie-Christine et de lui téléphoner (02 51 48 43 76)

Merci pour elle

ORGANIGRAMME

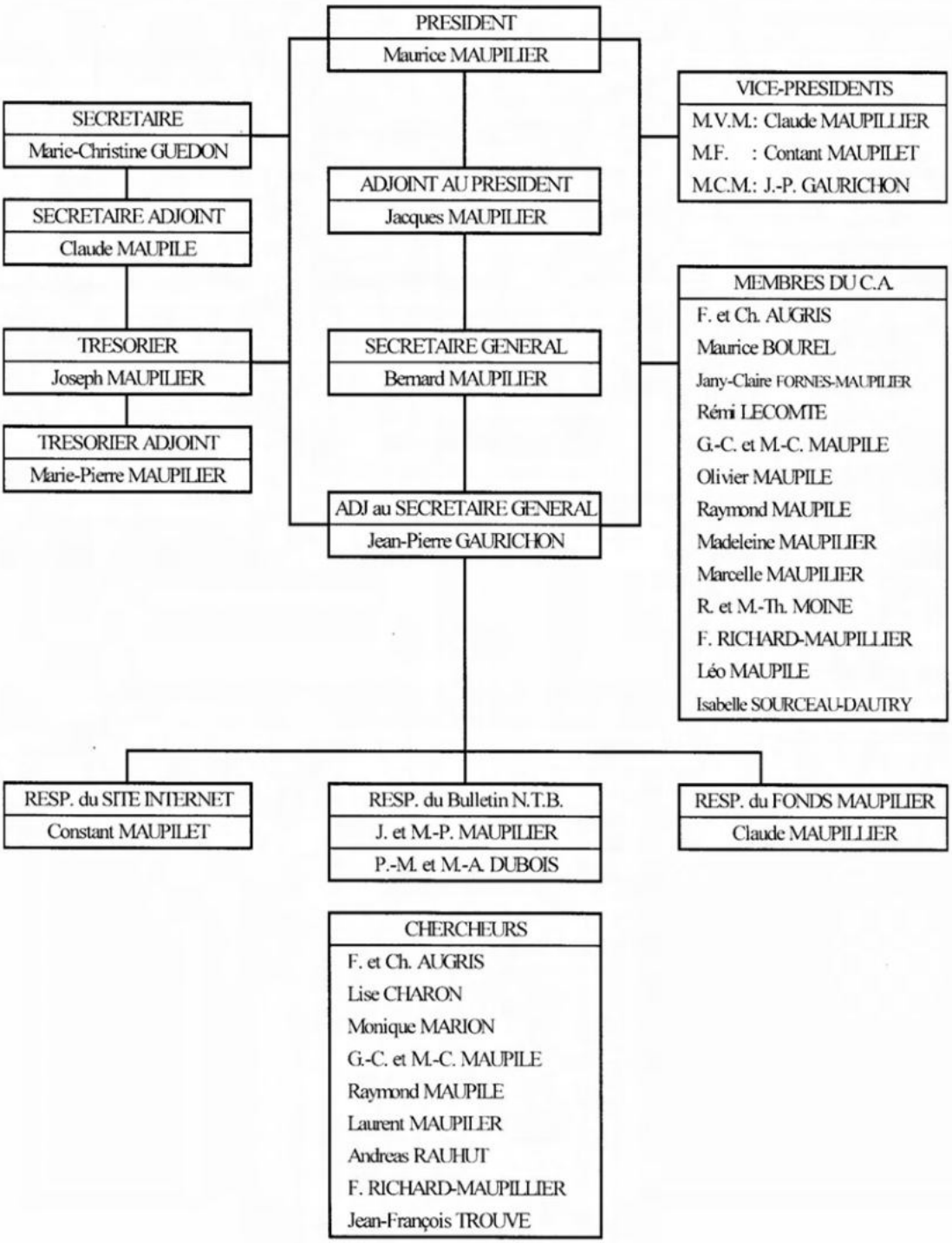

COORDONNEES POSTALES ET TELEPHONIQUES DES MEMBRES DU CONSEIL D'ADMINISTRATION

Maurice Maupilier
B.P.5
85 250 Chavagnes en Pailliers
02.51.43.14.05

Bernard Maupilier
42 rue Saint Pierre
Sommervieux
14 400 Bayeux
02.31.92.54.42

Léon (Léo) Maupilé
6 bis Boulevard de L'Ernée
53 500 Ernée
02.43.05.11.12

Joseph et Marie-Pierre Maupilier
15 rue des Grands Bois
85 210 Saint Martin Lars
02.51.27.80.11

Claude Maupillier
17 rue Jimbo
85 750 Angles
02.51.27.03.51
06.16.29.70.90 (portable)

Claude Maupilé
Cours de la mission
2, grande rue Saint Blaise
85 500 Les Herbiers
02.51.91.09.07
06.77.02.73.84 (portable)

Frédéric et Christelle Augris
15 allée Mozart
44 800 Saint-Herblain
02.40.76.43.88

Guy-Claude et Marie-Claire Maupilé
Hameau de Leveille
50 440 Sainte Croix Hague
02.33.52.80.49

Marcelle Maupilier
16 rue de la Boulaye
85 320 Mareuil-sur-Lay
02.51.30.51.06

Maurice Bourel
Le Haut Patis
7 rue du grand Pré
49 510 Jallais
02 41 65 14 45

Jean-Pierre Gaurichon
72 rue du Verdonnier
79 460 Magné
05.49.35.72.19

Rémi Lecomte
L'Orbière
49 350 Saint Georges Sept Voies
02.41.57.95.75

Raymond Maupilé
93 avenue de Normandie
35 420 Louvigné du Desert
02.99.98.05.37

Pierre-Marie et Antoinette Dubois
17 rue Guillaume
37 800 Nouâtre
02.47.65.21.43

Jacques Maupilier
2 rue du Docteur Roux
91 430 Vauhallan
01.69.41.13.73

Olivier Maupilé
14 bis rue de Bretagne
53 320 St Cyr le Gravelais
02.43.68.29.75

Marie-Christine Guédon
7 impasse des mésanges
85 140 Les Essarts
02.51.48.43.76
06.50.73.80.21 (portable)

Jany-Claire Fornès-Maupilier
Centre hospitalier de Rochefort
16 rue du Docteur Pelletier
B.P.9
17 300 Rochefort
05.46.82.20.20
Poste 41-16
06.65.71.13.13 (portable)

Frédéric Richard-Maupillier
8 rue Patural de la Crète
57 685 Augny
03.87.55.22.80

Robert et Marie-Thérèse Moine
58 route de Bressuire
79 430 La Chapelle St Laurent
05.49.72.04.96

Madeleine Maupilier
11 rue Desportes
49 000 Angers
02.41.88.64.93

Constant Maupilet
La petite Chantellerie
53 220 Larchamp
02.43.05.66.25
06.87.68.04.47 (portable)

Isabelle Sourceau-Dautry
3 place Jean Dupé
49320 Brissac Quincé
02.41.74.00.94

« JACQUES MAUPILIER, *de Boismé,*
blessé à La Châtaigneraye.
Il a voulu être dessiné les armes à la main, parce qu'il ne les a jamais quittées »

2