Frédéric RICHARD MAUPILLIER

HOMMAGE
A
MAURICE MAUPILIER

Additif au n° 71 du bulletin **NOS TROIS BRANCHES**_Mai 2010

Hommage…….. p. 3

Chapitre premier de l'ouvrage Trois Aigles d'Azur, histoire de Mareuil sur Lay, Maurice Maupilier p. 4 à 6

Lettre manuscrite de Maurice Maupilier du 5 décembre 1981 adressée à tous les cousins…… p. 7 à 10

Hommage de Maurice Maupilier à Paul Thébault …… p. 11

Lettre d'ordination de Maurice 1941 …… p. 12

Les trois frères, Edmond, Maurice, René …… p. 13

Maurice à Troyes en mai 1958…… p. 14

Assemblée Générale de 1982 Puy du Fou …… p. 15-16

Baptême d'Yves Maupilier, fils de Jacques en mai 1987 …… p. 17

Maurice Maupilier en 1989 à « Nicosie en Jordanie » selon la mention manuscrite de Maurice …… p. 18

Août 2001, en Vendée, avec Madeleine, Marcelle et Jacques …… p. 19

Maurice nous a quittés.

Nous n'oublierons pas ce qu'il fut pour nous.

Nous n'oublierons pas son visage et sa voix.

Nous méditerons encore longtemps ses phrases et son enseignement.

Le plus bel hommage est de s'effacer devant lui.

Je vous livre quelques photos et quelques pages de sa main.

1

Premier contact

Une carte de l'Ouest de la France... Vous choisissez la Vendée. Sur cette carte de la Vendée : vous n'aurez aucune peine, en vous fixant sur la route de La Roche-sur-Yon - La Rochelle, à pointer, entre La Roche et Luçon, Mareuil, sur la rivière le Lay : *Mareuil-sur-Lay*.

Si vous consultez les guides, ils vous donneront quelques brefs renseignements. Incertains sur le chiffre de la population (1.675 ? 1.831 habitants ?) selon qu'ils y joindront ou non Dissais, ils seront très assurés pour vous dire : « Arrêtez-vous ! Vue agréable à la hauteur du pont sur le Lay qui traverse la localité. Regardez en vrai la carte postale du chevet de l'église romane qui domine la rivière. » Cette carte postale est connue désormais des magazines, des revues d'architecture... et des touristes qui défilent sur la route de La Rochelle et de l'Espagne.

Il arrive aussi que les guides vous recommandent le beurre de Mareuil, car Mareuil a bâti il y a bien des années une laiterie-beurrerie qui offrait aux connaisseurs une variante de ces fameux produits lait et beurre dits de « Charente-Poitou ». Le beurre de Mareuil n'est plus, mais le... lait demeure.

D'autres guides, ou les mêmes, vous offriront une description et une énumération de productions communes à beaucoup de régions de France : pâturages, bois, céréales, bovins et vigne. Ici ils précisent toutefois : vins. Car la vigne, il y en a un peu partout en France. Du *vin de Mareuil,* il n'y en a pas partout. Il était réputé dès le XVe siècle. Les plants ont changé. Non pas le terroir. C'est lui qui change les plants d'où qu'ils viennent et les adapte à sa façon. Et sa façon, ma foi, goûtez-y. Avec prudence, certes, car ce vin de Mareuil glisse en douceur, avec son goût original. C'est ensuite que des choses dangereuses peuvent se passer. L'hymne « national » mareuillais que vous lirez tout à l'heure y fait une allusion discrète, mais une allusion d'expérience. Ceux qui l'ont composé étaient du joyeux pays, du joyeux pays mareuillais.

C'est tout le pays mareuillais, en effet, qui propose aux gens avertis le vin de Mareuil. Et si ces gens, étant avertis, savent aller au-delà du rapide et assez profane petit verre touristique, s'ils savent aller ici et là en pays mareuillais, ils sauront frapper à de bonnes portes. Et s'ils écoutent, verre ou non en main, quelque vigneron parler de la vigne de Mareuil et des alentours, alors ils apprendront que cultiver la vigne est un métier de grand art. Chaque vigneron est un artiste. Et s'ils ont la chance d'assister ou de participer aux conversations de plusieurs vignerons parlant ensemble de la vigne, alors sans nul doute, ils comprendront un peu mieux ce que c'est qu'une certaine qualité, une certaine très grande qualité de vie humaine. Tout métier d'artisan, l'artisan de la terre ou un autre, fait partie de la culture humaine et enseigne un peu la sagesse, où que ce soit. La culture de la vigne est métier de haute culture.

Trinquez donc un peu, assis ou debout, à Mareuil et en pays mareuillais. Vous serez surpris, le lendemain ou le jour même... ou dans quelques jours, de ce que vous aurez appris. Et non pas comme dans les livres, avec solennité, sévèrité. On ne vous a jamais dit que les pays de vin étaient des pays gais ? Mais si. Et quand la vigne disparaît le pays s'attriste. Ça devient du sombre, du commun, du monotone. Moins de fêtes et moins de joie. Alors, au vin de Mareuil ! Il faisait déjà danser, chanter et chahuter les Mareuillais de l'an 1400. Longue vie ! « A la vôtre ! ».

Certains guides estiment aussi bien qualifier Mareuil en ajoutant une allusion à la pisciculture. C'est bien savant, car on n'exploite pas à Mareuil le poisson en fermes ou en bassins. La célèbre société « La Carpe Mareuillaise » en resterait bouche bée. Et le brochet lui-même ! Simplement, prenez le temps de vous arrêter et d'observer le Lay. Et vous comprendrez. Les personnages immobiles sur les berges avec des gaules vous aideront à comprendre. Il s'agit, à Mareuil, de *pêche au poisson d'eau douce en rivière lente et poissonneuse*. On fait le guet et le poisson mord ou ne mord pas, s'amuse, regarde de loin ou se fait prendre. Là encore, il y a des siècles que ça dure, ce combat patient, taciturne et rusé entre le pêcheur et le poisson. Au XIIIe siècle, les droits de pêche à Mareuil étaient aussi convoités que réglementés.

Toutefois si vous prenez rang parmi les combattants, ceux et celles qui font le guet, faîtes le guet avec des armes adaptées. Il semble bien que le mot : Lay vient d'une racine celtique gauloise Led- qui porte la signification de bouillonnement. Le Lay serait le Bouillonnant. Pas à Mareuil en tout cas, ni en amont ni en aval. Sauf au temps des redoutables crues où personne ne va à la pêche. On a en ces jours-là autre chose à faire : chez les riverains, par exemple, surélever les meubles et empêcher ce qui peut

flotter de prendre le large par les ouvertures. Mais enfin le Bouillonnant, qui a dû être nommé ainsi beaucoup plus près de sa source, provoquerait de belles déceptions chez qui arriverait pour pêcher la truite ou le poisson de torrent. Et les rivières affluentes, le Marillet ou la Smagne, ne consoleraient pas de cette déception. La pisciculture à Mareuil et en pays mareuillais consiste à fournir les rivières ordinairement tranquilles en poisson adapté... et à les rendre abordables et d'eau pure.

Un fonctionnaire d'Ancien Régime déclarait jadis dans un rapport que *le Lay était navigable de son embouchure à Chantonnay*. Navigable ne veut pas dire qu'il était en fait navigué jusqu'à Chantonnay. Mais ce serait assez original au XXe siècle de remonter le Lay jusqu'au plus près possible de ses sources. Ce serait une aventure très sportive, à condition de ne pas la tenter en bateau à quille. Mais vous voyez les bateaux plats que les pêcheurs ou les promeneurs utilisent... Les Normands, jadis, en ont utilisé d'autres, c'est sûr, pour débarquer dans la région mareuillaise, piller et brûler. Et pendant des siècles ces embarcations ou bateaux de charge à fond plat qu'on appelle gabarres ont remonté le Lay et fait de Mareuil un centre de débarquement et d'embarquement de marchandises. Un lieu-dit, en bordure du bourg, en porte encore le souvenir : les Gabarres. Mais l'eau a reculé et le grand chemin qui menait aux gabarres et voyait monter et descendre les charrettes et les fardiers ne mène maintenant plus qu'à des prés bas, aux terrains de football et à la piscine en eau libre.

Pittoresque enfin ! Depuis plus de cent ans l'adjectif est appliqué au pays de Mareuil. Avec d'autres, tout aussi agréables et mérités : c'est un joli pays, c'est un beau pays. Quelles belles vues ! Quelles belles promenades on peut faire ! Dès qu'on se promène sur toutes les routes, on fait des découvertes. Et puis, ces rives du Lay ! — Très juste. Mais il y a des hommes et des femmes qui se sont succédé, et depuis fort longtemps, dans ce pays. Il a une histoire, longue, très longue, parfois paisible, souvent dramatique, voire lamentable et sanglante. C'est un pays original. Il mérite d'être vu, il mérite qu'on lui rende visite et qu'on l'interroge. Il a son histoire. Il mérite d'être écouté.

Mais ce n'est pas d'un court déclic d'appareil-photo, d'un vague geste de la main par une vitre baissée de portière, d'un bref regard curieux et peut-être blasé ou suffisant, qu'on peut lui rendre visite et le connaître. Stop donc : il y a des parkings, des hôtels et des gîtes dans tout le pays mareuillais, et des commerces en tout genre, et on peut même loger chez l'habitant. Arrêtons-nous un peu, au milieu du printemps, à l'été, évidemment, à l'automne, les meilleures saisons. Nous pouvons commencer la visite.

Maurice MAUPILIER
B.P. 5 CHAVAGNES
85250 St FULGENT

le 5 décembre 1981

1

à tous les descendants, par filles ou garçons, des anciens MAUPILLE devenus MAUPILIER - MAUPILLIER - MOPILIER - MONPILIER...

Chers amis... et "cousins",

Depuis cinq ans on insiste de tout côté pour que je suscite une rencontre et on me reproche amicalement de traîner les pieds. Pourquoi moi ? Parce que je détiens tous les documents concernant la famille et ses alliances. Pourquoi une rencontre ? Parce qu'elle semble apparaître maintenant à beaucoup d'entre nous comme naturelle, intéressante, désirée. Des étrangers même s'y intéressent comme à un fait sociologique assez important. Un professeur parisien de sociologie me disait : " Il est exceptionnel qu'on ait autant d'informations sur l'histoire, l'évolution, les composantes psychologiques d'une collectivité familiale pendant plus d'un demi-millénaire. Vous devriez essayer de vous rencontrer..."

Eh ! bien, allons-y : je vous propose à toutes et à tous de nous rencontrer le dernier dimanche de juillet 1982, c'est à dire le dimanche 25 juillet 1982.

Où ? En ce lieu désormais célèbre, par son spectacle, à travers la France, le château du Puy du Fou, aux Epesses (Vendée). La grande cour est vaste, les travaux de restauration devraient être assez avancés pour permettre l'utilisation d'une partie des bâtiments ; une grande salle en particulier pourrait servir de lieu d'exposition. M. de Villiers, président de la Commission des Affaires Culturelles du Conseil Général, appuie avec enthousiasme cette idée et m'assure que, mise au courant, l'Association du Puy du Fou nous donnera tout l'appui que nous désirerions.

Pourquoi le Puy du Fou ? Pas seulement parce que le spectacle magnifie notre nom et une partie de notre tradition. Mais aussi parce que le Maupillier dont descendent une grande partie des branches de l'Ouest, tenait déjà des terres qui relevaient du Puy du Fou en 1740 et que les Maupilier des Deux-Sèvres vivaient déjà alors à [redacted] peu de distance du Puy du Fou.

Comment se présenterait la journée ? D'abord, pas de banquet, évidemment, mais un pique-nique. Les chargés d'organisation prévoiront les aménagements en cas de mauvais temps, et sans doute aussi des... "améliorations" au pique-nique. Mais enfin le type du repas serait le pique-nique prévu par chaque inté-

Ensuite : une exposition des souvenirs qui semblent à chacun caractéristiques de la branche familiale à laquelle il appartient. Souvenirs de toute époque. – Nous allons essayer en particulier de faire sortir de la réserve du Musée d'Angers le portrait de Raphaël Mopilier, chirurgien à la fin du XVIII' siècle, dernier représentant de la branche des Maupilier / Mopilier-Roze. Il présiderait l'exposition. Il faudra obtenir les reproductions de Havane et peut-être le portrait de son frère Jean-Baptiste, chirurgien aux Indes, mais qui est revenu vivre et mourir en France. C'est Paris qui aurait à s'occuper de cela. Nous aurons des agrandissements d'autres documents. – A vous de poursuivre la réflexion.

Il n'y aura pas simple exposition de souvenirs. De grands panneaux seraient prêtés, panneaux généalogiques qui permettraient à chacun et à chacune de se situer à travers les siècles, les ancêtres, les alliances. En cas d'incertitude, je donnerai toute indication utile pour s'y retrouver et je serai aidé en cas d'affluence par quelques-uns et quelques-unes d'entre les plus jeunes et qui auront été bien informés.

Dans l'après-midi, je ferai un exposé général sur l'histoire de la collectivité familiale et sa situation actuelle. Il est possible qu'il y ait présence et questions d'un ou deux historiens ou sociologues désireux que nous leur accordions une collaboration. Ils seront sympathiques et chaleureux.

Des badges de reconnaissance sont prévus.

Je puis ajouter que nous n'aurions pas à aller chercher hors de la famille, les médecins, les chirurgiens, les infirmiers et infirmières ! Pas plus que les... banquiers, les fonctionnaires, les enseignants à tout degré, les agriculteurs, commerçants, artisans, et "etc..." si l'on peut dire ! Notre collectivité recouvre à l'heure actuelle l'éventail social français... mais il en était déjà de même il y a trois cents ans !

A qui s'adresse l'invitation ?

À toute descendance Maupillé - etc..., les filles étant, comme il convient, à stricte égalité avec les garçons. Dans cette descendance, s'il y a des personnes que la rencontre projetée n'intéresse pas, souhaitons-leur bonne route, de leur côté... Tous ceux et celles qui sont intéressés, nous les assurons qu'ils ne s'ennuieront pas et que les rencontres, à l'intérieur du groupe, inattendues peut-être, devraient réserver beaucoup de vérité et de simplicité de contact et même de joie, avec, ensuite, d'heureux souvenirs.

Bien sûr, le meilleur serait que tous les foyers familiaux soient présents, au complet, époux, épouses, pères, mères, enfants, aïeux.

Les informations qui suivent voudraient faciliter les choses pour les recherches, les appels, les retrouvailles, du côté de la filiation féminine, la moins connue, puisque la fille, mariée, prend le nom du mari.

Un exemple : une fille MAUPILIER épouse un fils FAVRIT, de qui enfants FAVRIT ; une fille qui épouse un fils LACHASSINE, de qui enfants.

- et un fils FAVRIT qui épouse une fille GORON, de qui une fille FAVRIT qui épouse un fils MONTARRAS.

Si les enfants Lachassine ou Montarras ne sont pas intéressés par la rencontre, c'est leur droit le plus strict. Mais si les époux et les enfants s'y intéressent ils ont tout droit d'être présents.

Pour faciliter l'information, je joins à cette lettre une liste, à peu près à jour, des filiations féminines en remontant du XXe siècle au XVe siècle.

Mais, je vous en prie : surtout faites la chaîne, avertissez-vous les uns les autres, utilisez vos adresses. Il vaut mieux que quelqu'un reçoive 8 invitations plutôt qu'il n'en recevoise aucune ! Je ne puis pas, pour ma part, photocopier ces feuilles en nombre suffisant. Alors... aidons-nous.

En attendant, puisque c'est lancé, bonne chance à nous tous. Je centralise à mon adresse tous les Oui, Non, questions, propositions. L'échelon d'organisation est prévu avec René et Joseph Maupilier (Branche de Mareuil) et Pierre Maupilier (Branche des Epesses). Pas de problème. Les contacts seront maintenus, les informations données.

[illegible] au revoir chaleureux et - presque - à bientôt.

Maurice Maupilier.

FILIATIONS FEMININES MAUPILLE - etc... 4

XXe siècle : elles sont connues des intéressés. Rappelons : Maupillier-Bourel, Maupillier-Leprévots-Bonnardel ou Trogan, Maupillier-Bartolucci et suite, Maupillier-Favrit et suite, Maupilier- Fornès, Maupillier-Denis et suite, Maupillier-Savoye et suite, Maupillie Géraut et suite, Maupillier-Dautry et suite, Maupilier-Cantin, Maupilier-Guédon, Maupilier-Mainguet. Et il me semble que j'en c blie mais les frères et cousins germains sauront...

XIXe-XXe s.: à partir d'ici, attention. Beaucoup des noms cités sont porté
1) par beaucoup de personnes qui ne relèvent pas d'une ascendance fé minine Maupilier-etc... Il faut donc que la filiation féminine sc prouvée à chaque fois jusqu'à la fille Maupillier/Maupilier ...
Ceci précisé, voici des pistes :
Maupilier-Charrier-Pasquereau-Buytet et suite, Maupilier-Lhommedé Thébaud, Maupillier-Bauget, Maupillier-Siobneau, Maupillier-Maude Maupillier-Brémand, Maupillier-Gaboreau, Maupilier-Roirant, Maupi lier-Sicot, Maupilier-Guibert, Maupilier-Delion, Maupillier-Gabori Maupillier-Guérin, Maupillier-Chevrier, Maupilier-Bureau, Maupillier-Piconnier, Maupillier-Neau, Maupillier-Merlet, Maupillier-Deléglise, Maupilier-Craipeau, Maupilier-Jottereau-Bremand, Maupi lier-Thiré, Maupilier-Roger...

XVIIIe s.: Maupilier-Durand, Maupilier-Bizon, Maupilier-Dilé, Maupilier-
2) Lardière, Maupillier-Biotteau, Maupillier-Bouet, Maupillier-Bague nard, Maupillier-Soullard, Maupillier-Seguin, Maupillier-Fresnier Maupilier-Brosseau, Maupilier-Cousseau, Maupilier-Merrière, Maupi lier-Bonomeau, Maupilier-Bournigaud, Maupilier-Sicard, Maupilier-Cougnault

XVIIe s.: Maupillé-Chauveau, Maupillé-Grenoilleau, Maupillé-Claveleau, Mau pillé-Rivière-Lefort, Maupillé-Braud, Maupillé-Seguin, Maupillé-
3) Maillet, Maupillé-Barbaud, Maupillé-Challet, Maupillé-Dillé, Maupillé-Guittet, Maupillé-Coudrin, Maupillé/Mopilier-Bibard, Mopili Bouchereau, Mopilier-Bourasseau, Mopilier Lirondière (L'Erondière)

XVIe s.: famille de [redacted] Maupillé du Gast-Maupillé (Le Puy-St-Bonnet)
famille de Mathurin (St Hilaire de Mortagne)
famille de Pierre Maupillé, époux de Marie Salleau.

XVe siècle : famille de Macé Maupillé (Chambretaud, St Hilaire, Mortagne, Cliss
famille de Guillaume son frère, de Michau son cousin germain, de Guillemin Rivière, son cousin germain par les femmes.
~~famille de Jehan~~, huissier audiencier à Grissay (Fontenay Lelte)
famille de A.Maupillé, gardien du scel chez les Villiers.

.....
XIIe siècle : Petrus [redacted] Malipile, témoin d'une prestation d'hommage féodal dans la région de St Gaudens....

Rappel : les premiers Maupilé/Maupillé connus se trouvent tous sur des terr qui relèvent des Lusignan, y compris en Bretagne, dans le comté de Porhoët (Fougères et environs).
Une famille de Monpellier, parisienne au XIIIe s., n'est pas de même origine que la nôtre. Pour un J. de Monpellé/illé, au XIIIe, qui tient une terre à la limite du Poitou et du Berry, autant de chances pour le non que pour le oui.

Avec tout cela, maintenant, distrayez-vous !
Amitié à tous !

1) région : Mortagne - Epesses - Bressuire et leurs environs. Puis Mareuil, Nouterre, Argenton.
2) région : surtout St Christophe du Bois, et aussi Mortagne.
[illegible]

à placer immédiatement après le prologue.

Au revoir, Paul

Coué

Il s'agit de Paul Thebault, ancien maire de Coué près de Lusignan. Vous trouverez toutes ses coordonnées d'alliance dans l'Histoire de la filiation protestante des Gresses. Il était l'un des plus anciens parmi nous. Il était venu à plusieurs réunions. Simone, son épouse, avait lu les lectures bibliques à plusieurs célébrations. Il était le beau-fils d'« Eugénie » qui fut notre doyenne pendant plusieurs années. Paul et Simone sont les amis de plusieurs parmi nous.

Les obsèques ont été célébrées le 10 mai au temple de Rouillé.

Lorsque il lui fut annoncé que sa maladie était sans rémission, il déclara simplement : "L'Eternel a donné, l'Eternel a ôté, l'Eternel soit béni."

Il a voulu que sur le faire-part soit laissée comme recommandation, le verset de Saint Jean transmettant les paroles de Jésus : " Aimez-vous les uns les autres comme je vous ai aimés." (13,12)

C'est en ces dispositions qu'il a quitté son corps.

Souvenir et amitié à Simone, Françoise, Philippe et Françoise, Blaise, et aux enfants.

M.

DIŒCESIS
LUCIONENSIS

Litteræ Ordinationis

CAROLUS MASSÉ

EPISCOPUS PHAENESIENSIS

VICARIUS ~~CAPITULARIS~~ generalis LUCIONENSIS

UNIVERSIS PRÆSENTES LITTERAS INSPECTURIS

SALUTEM ET BENEDICTIONEM IN DOMINO

Notum facimus et testamur quod Nos, anno Domini millesimo nongentesimo quadragesimo primo *die vero* 20° *mensis* Decembris *occurrente* Sabbato quatuor temporum Adventus *Missam et Ordinationem Generalem in Pontificalibus celebrantes in* Sacello Majoris Seminarii Lucionensis *dilectum Nobis in Christo* Mauritium Maupilier, diaconum *sufficientem et idoneum in examine repertum, ad* sacrum Presbyteratus Ordinem. — *rite et canonice promovimus.*

Datum Lucionii, ex Aede Episcopali, sub signo Nostro ~~*sigilloque Capituli*~~ *ac Cancellarii Curiæ Episcopalis Lucionensis subscriptione, anno, mense et die prædictis.*

+ Carolus Massé
Eps Phaenes

De Mandato Ill. et Rev. DD. ~~Vicarii Capitularis Lucionensis~~ Phaenensis Episcopi.

J. Joubert
C. G.

Les trois frères : Edmond, Maurice, René

Maurice à Troyes en mai 1958

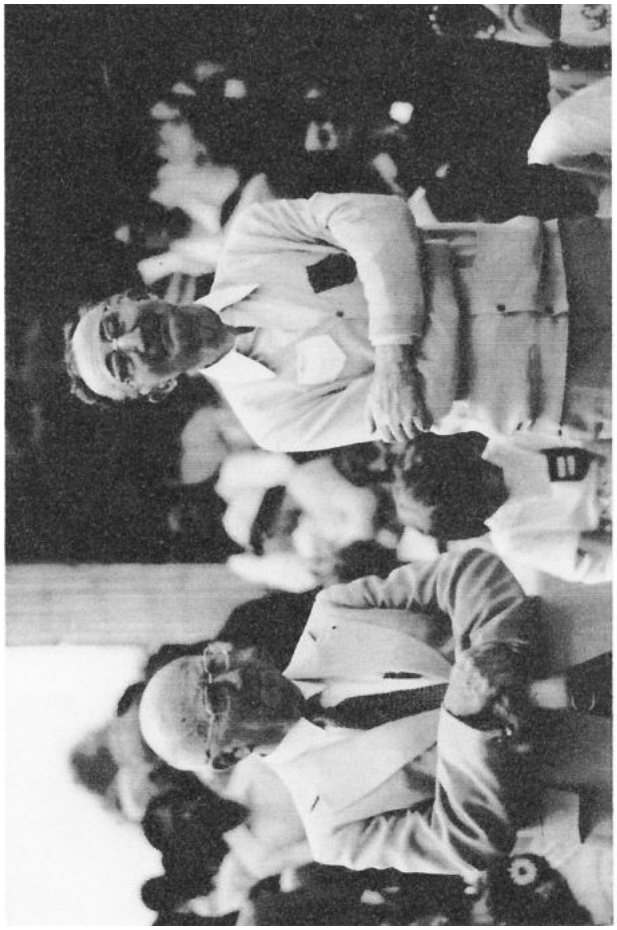

Baptême d'Yves MAUPILIER, fils de Jacques, en mai 1987

Maurice MAUPILIER en 1989 à « Nicosie en Jordanie » selon la mention manuscrite de Maurice

Le 8 août 2001, en Vendée, avec Madeleine à sa droite et Marcelle à sa gauche, à côté de Madeleine : Jacques.